

# Maxi Twin

## Перемещение пациента из кресла

1

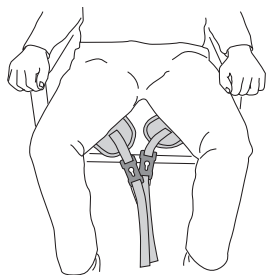

Поместите стропу под пациента таким образом, чтобы основание его позвоночника было закрыто, а часть стропы, предназначенная для поддержки головы, находилась позади головы. Вытяните каждое крыло стропы, предназначенное для поддержки ног, и расположите его под бедрами.

2

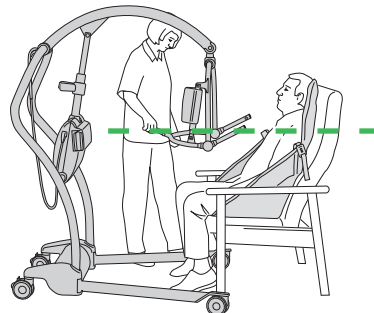

Расположите подъемник перед пациентом. При необходимости откройте ножки шасси. Отрегулируйте канатовую балку по высоте плеч.

3

Петлевая стропы

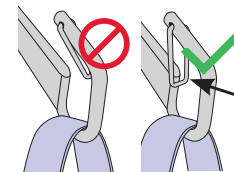

Стропа с зажимом

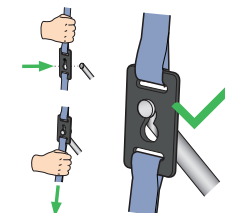

Защелка закрыта

Закрепите зажимы или петли стропы в соответствующих местах кантовой балки.

4

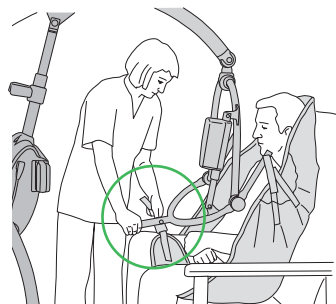

Для подъемников с кантовой балкой DPS: нажмите на рукоятку для перемещения и подсоедините зажимы ножных ремней.

5



Риск падения



Риск защемления

Убедитесь, что тормоза не задействованы. Прежде чем поднимать пациента, убедитесь, что стропы надежно закреплены.



Поднимите пациента с помощью пульта дистанционного управления и отрегулируйте рукоятку для перемещения таким образом, чтобы пациент оказался в лежачем положении.

Продолжение описания на следующей странице.

## Перемещение пациента из кресла (продолжение)

6

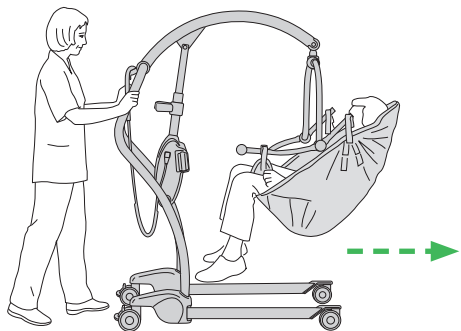

Сведите ножки шасси и перевезите пациента.

7



Опустите пациента и отрегулируйте рукоятку для перемещения, чтобы перевести его в подходящее положение.

8

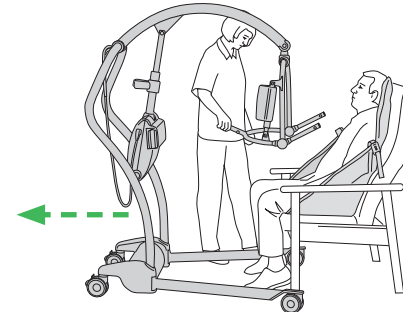

Отсоедините стропу от крановой балки. Убедившись, что ноги и тело пациента не касаются подъемника, отодвиньте подъемник. Уберите стропу из-под пациента.

## Перемещение пациента с кровати

1

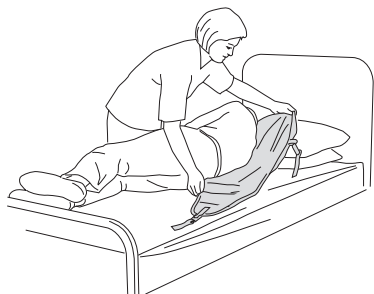

Перекатите пациента по направлению к себе. Сложите стропу пополам и положите ее за спиной пациента.

2



Расположите стропу так, чтобы при перекатывании на спину пациент оказался лежащим по центру стропы.

3

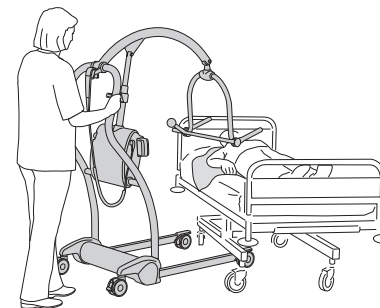

Подкатывать подъемник к кровати следует с открытой стороной крановой балки, обращенной к груди пациента.

*Продолжение описания на следующей странице.*

## Перемещение пациента с кровати (продолжение)

4

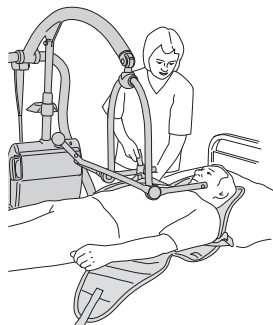

Разместите кантовую балку прямо над пациентом. Наклоняйте кантовую балку до тех пор, пока не сможете присоединить выступы плечевого крепления к стропе.

5

Петлевая стропа

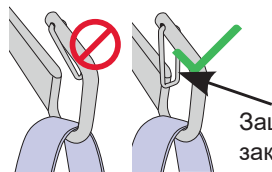

Защелка закрыта

Стропа с зажимом

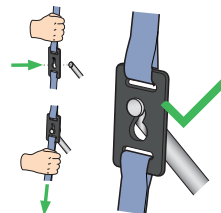

Закрепите зажимы или петли стропы в соответствующих местах кантовой балки.

6



Для подъемников с кантовой балкой DPS: крылья стропы, предназначенные для поддержки ног, необходимо протянуть под бедрами. Нажмите на рукоятку для перемещения и подсоедините зажимы ножных ремней.

7



Риск падения



Риск защемления

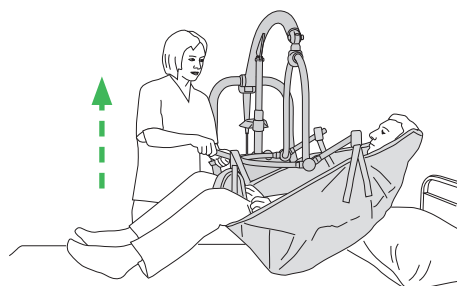

Убедитесь, что тормоза не задействованы. Прежде чем поднимать пациента, убедитесь, что стропа надежно закреплена.

С помощью пульта дистанционного управления поднимите пациента в комфортное для него положение. Переместите пациента.

8

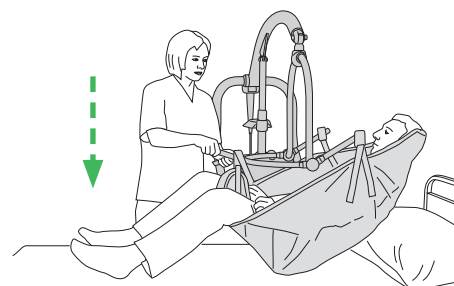

При возвращении пациента на кровать: чтобы разместить пациента над кроватью, используйте рукоятки подъема стропы. Не тяните стропу. Чтобы опустить пациента, используйте пульт дистанционного управления.

9

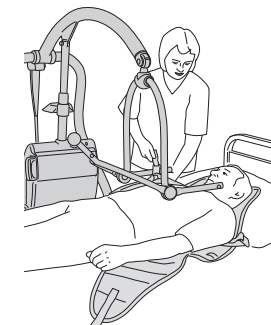

Отсоедините стропу от кантовой балки. Убедившись, что ноги и тело пациента не касаются подъемника, отодвиньте подъемник. Уберите стропу из-под пациента.

